

すさみ町 議会だより

第161号
2023.11.1



(新国保すさみ病院)

も く じ

9月定例会 2P~3P

一般質問 4P~9P

編集後記 10P

発行・和歌山県すさみ町議会

編集・議会広報編集委員会

〒649-2621 和歌山県西牟婁郡すさみ町周参見

TEL0739(55)4808 FAX0739(55)2566

令和5年 第5回 9月定例会

会期 令和5年9月12日～9月22日(11日間)

令和5年第5回すさみ町議会定例会に提出された案件は、報告案件3件、人事案件1件、条例改正案件1件、協議会規約改正案件1件、令和5年度補正予算案件4件、令和4年度決算認定案件8件で、すべて原案のとおり可決しました。
なお、一般質問は、5名が登壇し、町長の考えをただしました。

報告案件

令和4年度すさみ町教育奨学金貸与基金収入支出報告書の提出について

令和4年度中における貸与基金の収支状況について、議会に報告するもの。

健全化判断比率及び資金不足比率について

令和4年度決算に基づく健全化判断比率及び資金不足比率について、議会に報告するもの。

専決処分承認を求めることについて

職員の給与に関する条例の一部を改正する条例について、令和5年8月1日付けで国保すさみ病

院に臨床検査技師が採用されたことに伴い、当該条例の整備が必要となったことから7月31日付けで専決処分を行ったので、その承認を求めるもの。主な改正点は、別表に臨床検査技師に関する職名を追加するもの。

人事案件

すさみ町教育委員会委員の任命の同意を求めることについて

現教育委員会委員の津村均氏の任期が令和5年9月30日で満了となることから、後任に田中徹氏を任命したいので、議会の同意を求めるもの。

条例改正案件

すさみ町執行機関の附属機関に関する条例等の一部を改正する条例について

すさみ町執行機関の附属機関に関する条例及びすさみ町報酬及び費用弁償条例に、それぞれすさみ町成年後見人制度利用促進等協議会及び当該協議会委員に係る内容を追加するため、当該条例の一部改正を行うもの。

協議会規約改正案件

田辺西牟婁地区消防通信指令事務協議会を組織する地方公共団体の数の増加及び田辺西牟婁地区消防通信指令事務協議会規約の変更について

田辺市、白浜町、上富田町及びすさみ町で構成する田辺西牟婁消防通信指令事務協議会に、串本町消防本部及び日高広域消防事務組合が加わることとなったため、協議会規約の一部改正について、議会の承認を求めるもの。

令和5年度予算案件

令和5年度すさみ町一般会計補正予算(第5号)について

既定の予算総額に、歳入歳出それぞれ1億1,219万8千円を追加し、歳入歳出予算の総額をそれぞれ46億8,080万2千円とするもの。

「歳入」主なもの

普通交付税

33,921千円

特別交付税

9,163千円

ふるさとづくり基金繰入金

41,162千円

森林環境譲与税基金繰入金

13,000千円

企業版ふるさとづくり寄附金

5,000千円

「歳出」主なもの

一般社団法人すさみキャンパスに係る経費

46,025千円

病院会計補助金

16,038千円

スマートシティ推進事業
業務委託費

11,000千円
紀州材製サウナ購入費

13,000千円

令和5年度すさみ町国
民健康保険事業特別会計補
正予算(第2号)について

(内容)

既定の予算総額に、歳
入歳出

それぞれ2,921千円
を追加し、歳入歳出予算
の総額をそれぞれ6億7
1,690千円とするもの。

令和5年度すさみ町国
保すさみ病院事業会計補正
予算(第2号)について

(内容)

収益的収入では、一般
会計補助金16,038
千円を追加し、収益的支
出では、人事異動及び8
月1日付けで採用した臨
床検査技師と理学療法士
に係る人件費16,03
8千円を追加するもの。

令和5年度すさみ町介
護保険特別会計補正予算
(第2号)について
(内容)

既定の予算総額に、歳
入歳出それぞれ28,7
17千円を追加し、歳入
歳出予算の総額をそれぞ
れ8億38,804千円
とするもの。

令和4年度決算認定案件

令和4年度すさみ町一
般会計歳入歳出決算認定
について

令和4年度すさみ町国
民健康保険事業特別会計
歳入歳出決算認定について

令和4年度すさみ町国
保すさみ病院事業会計歳
入歳出決算認定について

令和4年度すさみ町水
道事業会計歳入歳出決算
認定について

令和4年度すさみ町簡
易水道事業特別会計歳入
歳出決算認定について

令和4年度すさみ町介
護保険特別会計歳入歳出
決算認定について

令和4年度すさみ町後
期高齢者医療特別会計歳
入歳出決算認定について

令和4年度すさみ町土
地取得特別会計歳入歳出
決算認定について

臨時議会

去る10月10日に臨時議
会が開催されました。会
期は当日1日とし、提出
された案件は1件で原案
のとおり可決しました。

すさみ町病院事業の設
置等に関する条例の一部
を改正する条例について
(内容)

国保すさみ病院の移転
に伴い、住所番地と病床
数及び個室の使用料等に
関する条例の一部改正を
行うもの。



本会議を傍聴して
みませんか!!

定例会は毎年、3月・6月・9月・12月に開か
れます。

議会開会日は、開会日前日の夕方に町内放送を
行っております。

町政のここがききたい!

一般質問

掲載した内容は、議員が質問と答弁をまとめたものです。

新すさみ病院について



吉田 靖広

問 今年開院する予定の新国保すさみ病院の診療科等の体制はどのようになるのか。また、病院経営が、難しいと言われる昨今、経営戦略はどのようにお考えか。

答弁 町長 新病院での外来診療科、内科、外科、リハビリ科の曜日や担当医については、従来通り。

病院の経営改善の取り組みとして、移転後の病床を25床にダウンサイジングし、医療費用の大半を占める給与費は職員の高齢化に高止まり傾向に

あることから人件費の抑制に努め薬品、診療材料等の購入費用の適正化や、委託費、光熱水費などの経費削減を図るなど今後も継続的に取り組むたい。

町民の方の理解も得たうえで経営をしていくことが大事である。町民の命を守るための病院であり続けるように努力したい。



問 整形外科の診察日の増加はないのか。

答弁 町長 医師不足の為、現状維持が精いっぱいである。

問 すさみ病院で診るこ

とが出来ない診療科について、大病院との連携は、密にとっていく必要があると思うが。

答弁 町長 今も、地域連携室で他病院との連携をとっており、すさみ病院の、医師の人脈を生かし、他病院との連携を密にとれるように病院に指示する。

「すさみキャンパス」について

問 「すさみキャンパス」とは、どのようなものですか。具体的にご説明ください。

答弁 町長 「すさみキャンパス」とは、この町を持続させ、次世代につなげるための一つのチャレンジとして行政と民間、それぞれの中間的存在として設立したのが、一般社団法人「すさみキャンパス」です。

事業としては、物だけでなく、商品を含めたふるさと納税の推進と新規商品の開発、未利用魚に新たな価値を見出し、流通させるなどの第1次産業をサポート、関係人口構築を目的とした教育旅行や企業合宿、空き家や未利用公共施設などの既存資産の活用が主な事業です。

問 「すさみキャンパス」を設立する最大のメリットは。

答弁 町長 ふるさと納税の返礼品を品物だけではなく、すさみで行う、イベントやすさみの景色も商品化し、すさみ町に来て、返礼品を受け取ってもらえるように考えたものです。商品を開発してそれを売ることは、すさみを知って頂くことです。そのため、スピード感を持った商品開発が行えることです。

問 人材確保ですが集落支援員や地域おこし協力隊をメインに展開するようですが、なぜ一般募集しないのですか。

答弁 町長 事業を成功に導くには、人材が鍵であり、より良い人材を選挙する時間がある事。

災害時の職員の出勤状況について



尾崎 貢



の対応に人員が足りなくなると思います。出勤できなかった職員数は何人いましたか。

地元職員は365日地元ですので何か手当等は付けられないのでしょうか。

自主待機の事ですが実家がある職員は実家に泊まることができますが他の職員はできないので避難所を自主待機場所にできないでしょうか。

答弁 町長 1点目の雪による通行止めで出勤で



令和5年1月24日の大雪

きなかった職員数ですが正職員は23名でありまして。2点目の地元の職員についてですが地方公務

員の給与の制度水準は、国及び他の地方公共団体の職員の給与等を考慮して定めなければなりませんので町内に居住することに対しての手当を設けることができません。

問 3点目の自主待機場所として避難所を開放できないかとの質問でありませんが、翌日の業務に支障が生じないよう町内にある実家等に寝泊まりをした職員もいたと聞いています。避難所、避難ビル等を開放したいと思いません。

問 会計年度任用職員は8時30分から5時までの勤務になっていますが災害時に手伝い等をお願いする事はできますか。

答弁 町長 町長から命じられないという事で適材適所でのお願いをします。災害の時は、本当に自分の家も家族もとい

う方も多く130人全員が集まるわけではないので会計年度職員また、消防団員に協力をお願いするという事になるかと思っています。

問 役場機能を立野の防災センターに移した時に周参見の町中、河川の増水が見えなくなりました。越水しそうな河川を写すライブカメラを設置してはどうですか。又設置しているのですか。ドローンを飛ばし情報をスマートフォンで見える事もできないかと思えますがどうでしょうか。

答弁 町長 東北での大震災で一番複旧が遅れたのは、役所が被災して役所の機能が發揮できなかった。それと職員がたくさん犠牲になったことです。役場にかわる機能を持つた安全な場所という事で防災センターを設置したわけです。監視カメ

ラは町内の何カ所かの川を見れます。スマートフォンでは望見橋の下の水位を自分でみる事ができます。町から町民にということは今のところできない。ドローンも台風の時は使えませんので防災機能を高めていけたらな

ら思っています。

職員研修について



町長 正好



問 高度化、多様化する住民ニーズに即応し、ゆとり、豊かな実感ができる地域社会を築きあげていくために地方公共団体の果たすべき役割は、今後、ますます重要な

る。このような状況に適切に対応するためには、組織の担い手である職員自身の意識改革と能力開発について伺う。

答弁 町長 本年度、職員が自治体の先進事例や民間の先端技術を活用した事例などを視察することにより、職員の視野拡大、資質向上を図り、地方行政に生かすことを目的とする職員研修を実施します。研修は全職員130名を対象とし、内容

については、1泊2日程で、研修担当で企画したもののへの参加のほか、職員が自分たちで企画するもの。また、費用については、金額の幅はあると思いますが、1人当たり10万円程度を見込んでいます。

問 職員研修がすでに実施可能となっているが、実施状況と研修内容について伺いたい。

答弁 町長 企業から2か所ほど研修場所の提案があります。

職員からは今持っている技術をスキルアップしたいと何名か申し出があります。

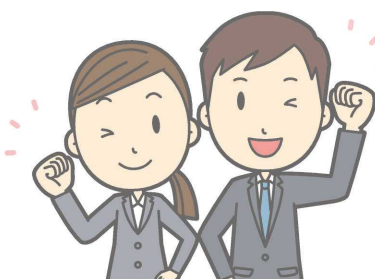

職員の副業と兼業
について

問 高齢者や人手不足などを背景に、全国では地方公務員が地域活動に参加されることが期待されている。すさみ町では、令和5年度から職員の副業、兼業を認める規則の運用を始めており、地域おこしにつながるような活動を認めることで知識や経験が得られ、結果として行政サービスの質の向上につながると期待している。すさみ町職員の副業と兼業の取り組み及び地域貢献活動について伺う。

答弁 町長 正職員の兼業については、法律や規則に反しないものであって、特に地域貢献活動に従事する場合は兼業を許可していこうということですので。内容については、①地域の問題解決を目的

とするもの（町内）、②町内外の地域の発展、活性化に寄与する公共性の高いものとして、例えば、まちづくり推進を図る活動、観光振興を図る活動、農林漁業の振興を図る活動など幅広いものを対象としています。兼業許可の判断については、従事する内容や時間、報酬など、兼業の内容が多岐にわたることから、それぞれの申請に対

環境整備について



竹本 直美

して個別に判断することとしています。

問 今年度は既に5ヶ月余り経過しているが、任命権者（町長）の許可を得て兼業に取組んでいる方は、現在何名か。

答弁 町長 私の認識しているところでは4〜5名ぐらいだと思います。



の除去）はどのように計画されているか。

答弁 町長 町営住宅や貸し付けている土地の維持管理は基本的に使用者が行っていますが、その他の町有地については、毎年、職員が数日かけて草刈り等行うほか、状況を見ながら対応をしているところですが、高台移転



沼田谷河川

用地の斜面はコンクリートブロックやシートを張るなどして雑草の対策を

問 河川や道路周辺の環境整備について、町や、

県の整備状況はどのようなになっているか。

【答弁】 町長 県道の草刈りは、毎年、4月から10月にかけて町内6路線、延長45キロメートルにおいて実施しています。それ以外の期間は、通行に支障があればその都度対応しています。また、県の管理河川は、緊急性の高いところから順番に伐採及び浚渫を行っていきます。町道の草刈りは、隣接する区の清掃活動時にあわせて草刈りをしていただいているほか、地区からの要望や対応が必要な箇所は職員また、業者に発注するなどして維持管理をしているところで

【問】 沼田谷、江須の川の河川や大鎌からも今まで地区で担ってきたができなくなっていると聞きしているが。

【答弁】 町長 調査してみ

たいと思います。

【問】 公共施設の周辺、駅や町道、県道、国道、河川など周辺の整備は、防災や、美化の点においても大事な事業だと思っても大事な事業だと思っても整備するうえで、専門の事業者さんに依頼したり、シルバー人材センターの方にお願いしたり、考えてはどうか。計画的に進めることを望む。



マイナンバーカードについて

【問】 すさみ町のカードの交付状況はどうか。

【答弁】 町長 令和5年8月末時点で交付枚数率81.6%です。

【問】 政府はマイナンバー

カードと保険証の一体化を打ち出しているが、カードを取得していない人にどのように対応するのか。既に、すさみ病院でカードを利用されている人の状況は。また、保険証のカード化は町内でどれくらいか。

【答弁】 町長 保険証は令和6年秋に廃止し、カードを取得されていない方については資格確認証の発行により対応するとの方針が示されており、法律が施行されれば町の対応も同様になると考えております。病院でのカード利用件数は9月7日時点で延べ110件となっております。保険証のカード化は7月中旬で国保の被保険者1,039人中613人、後期高齢被保険者1,043人中550人です。社会保険等の把握は難しいと思われ

【問】 全国には、カードと保険証を一体化したマイナ保険証に別の医療情報が、この6月時点で7,300件でている。今の保険証を残していただくことを切に求める。

すさみキャンパスについて



堀谷 伸二

【問】 すさみ町の活性化を目指し、持続可能な町をつくる、発展させる目的を達成して頂くために気になる点を申し上げます。1点目は事業所の場所、すさみ病院跡に入るとの事ですが、耐震補強工事も済んでおり利用可能ということであり

す。ただ、築50年を経過しており将来にわたる維持コストを考えると再考の余地があるのではないのでしょうか。軌道に乗るまで他の空き施設、空き部屋等を利用する考えはありませんか。例えば「イコラ」のキッチンとか、総合センターの調理場とか。

【答弁】 町長 新法人の拠点は移転後のすさみ病院を予定しています。築50年近くたった施設ですが平成21年度に耐震補強工事を行っており、解体する事も検討し費用も試

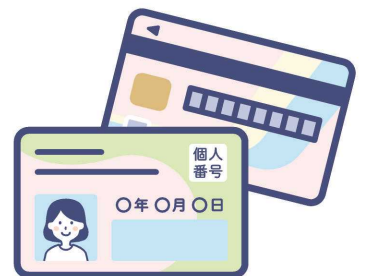

算しましたが3億円程度の費用がかかる為、移転後の現病院を生かす方法として新法人の拠点として活用していきたいと考えています。

問 残すことによつて年間の維持経費は町が負担する。残して使うというのは理解できるが、後のランニングコストをもう少し意識して何が一番いいのか再考していただきたい。

答弁 町長 法人に貸すので財団が稼いだお金で維持管理していくはずです。町の一般財源からは維持管理は出すつもりはありません。

問 すさみの為に財団をつくつて、財団がその維持経費に四苦八苦する事のないように検討して頂きたい。

答弁 町長 一番確実に収入を得るのはふるさと納税だと思えます。自分

森林環境譲与税について

問 昨年度は間伐対策事業が行われずに減額補正を行ったが今年度の森林整備に関する事業の進捗状況は。

答弁 町長 今年度は佐本平野地区の集積計画を策定し、間伐事業を実施する予定です。昨年度は境界明確化作業に時間を要し、間伐事業に至らなかった経緯から、境界明確化を専門業者に委託して業務を進めています。

問 紀州材サウナ小屋について木材利用促進の観点からある程度は理解できるが、備品貸与ありきでは本来の趣旨から外れる。木材利用から住宅建築及びリフォームに

対して現在の補助制度に上乘せ、あるいは関連した新制度を作る考えは。

答弁 町長 サウナについては、紀州材の利用促進のほか、薪ストーブによる未利用材の消費等、森林資源の循環につながる仕様となっています。町内宿泊業者に貸与している目的は、より多くの方に紀州材ヒノキのよさに触れてもらい、紀州材のPR活動を行うことと、新たな観光資源として町への集客、活性化の期待も込めています。



サウナ小屋

令和4年度すさみ町会計別決算総括表

〔単位：円〕

会 計	区 分	予 算 額	決 算 額	予算額に対する	予算額に対する	備 考
				決算額の比較増減	決算額の比率	
一般会計	歳入	4,857,751,000	4,845,405,681	△ 12,345,319	99.75%	
	歳出	4,857,751,000	4,743,651,316	△ 114,099,684	97.65%	
	差引額	0	101,754,365	101,754,365		
国民健康保険 事業特別会計	歳入	578,576,000	579,561,182	985,182	100.17%	
	歳出	578,576,000	574,433,592	△ 4,142,408	99.28%	
	差引額	0	5,127,590	5,127,590		
国保すさみ病院 事業会計 (収益的)	歳入	688,881,000	618,068,971	△ 70,812,029	89.72%	
	歳出	746,216,000	640,074,240	△ 106,141,760	85.78%	
	差引額	△ 57,335,000	△ 22,005,269	35,329,731		
水道事業会計 (収益的)	歳入	69,160,000	68,185,933	△ 974,067	98.59%	
	歳出	68,057,000	63,675,307	△ 4,381,693	93.56%	
	差引額	1,103,000	4,510,626	3,407,626		
簡易水道事業 特別会計	歳入	57,793,000	56,436,734	△ 1,356,266	97.65%	
	歳出	57,793,000	55,512,659	△ 2,280,341	96.05%	
	差引額	0	924,075	924,075		
介護保険特別会計	歳入	785,862,000	784,920,240	△ 941,760	99.88%	
	歳出	785,862,000	758,107,540	△ 27,754,460	96.47%	
	差引額	0	26,812,700	26,812,700		
後期高齢者医療 特別会計	歳入	155,068,000	150,308,329	△ 4,759,671	96.93%	
	歳出	155,068,000	149,863,135	△ 5,204,865	96.64%	
	差引額	0	445,194	445,194		
土地取得特別会計	歳入	120,360,000	120,312,680	△ 47,320	99.96%	
	歳出	120,360,000	120,312,680	△ 47,320	99.96%	
	差引額	0	0	0		
合 計	歳入	7,313,451,000	7,223,199,750	△ 90,251,250	98.77%	
	歳出	7,369,683,000	7,105,630,469	△ 264,052,531	96.42%	
	差引額	△ 56,232,000	117,569,281	173,801,281		

編集後記

この秋、しばらくコロナの影響で行われていなかった祭りが開催されました。また先日のサイクリングイベントでは町内外から大勢の方のご参加をいただきました。いろいろな行事を行いました。いろいろなことができ、大変喜ばしく思っております。しかしコロナやインフルエンザが減少したとはいえ、まだまだ油断できません。町では近々ワクチン接種が始まります。この11月に立野へ移転したすさみ病院で接種されることになるでしょうか。

公共交通の移動手段では、新しい病院へもコミュニティバスやデマンドタクシー(要予約)が入るようになります。利用していただけることになりました。

短い秋が過ぎ、寒さに向かう折りどうぞご自愛ください。

